



GOBIERNO REGIONAL AREQUIPA
GERENCIA REGIONAL DE SALUD
RED DE SALUD AREQUIPA CAYLLOMA

BOLETIN EPIDEMIOLOGICO SEMANAL N.º 18 DEL 01/5/2022 AL 7/05/2022

CONTENIDO

SITUACIÓN DE LAS ENFERMEDADES TRANSMISIBLES NOTIFICACIÓN CONSOLIDADA E IND

Casos IRA's
Casos Neumonía
SOB/ASMA
Casos EDA's
Trasmisibles:
Sarampión/ Rubéola
VIH/SIDA
Tuberculosis
No trasmisibles
Diabetes
Otras
Muerte Perinatal
Muerte materna
Chagas
Accidentes de tránsito
COVID 19

**Dirección Red de Salud
Arequipa Caylloma
MC Carlos Yovani Cuya Mamani**

**Oficina de Planeamiento,
Presupuesto y Desarrollo
Institucional-R.S.A.C.**

M.C. Lola Trinidad Flores Guevara

OFICINA DE EPIDEMIOLOGÍA

**M.C. Ana Patricia Polanco
Gutiérrez**

Lic. María Luz Acillo Orado

C.D. Emilio González Polar Mesia

EQUIPO DE APOYO:

**OFICINA DE ESTADISTICA E
INFORMATICA**

2022

MORTALIDAD MATERNA-VIGILANCIA EPIDEMIOLOGICA

La mortalidad materna representa un grave problema de salud pública en los países en desarrollo, sus causas, en su mayoría, son evitables y se ha considerado como la máxima expresión de injusticia social, dado que en los países de menor desarrollo económico existen las cifras más altas de muertes maternas; son las mujeres pobres las que tienen mayor riesgo de morir por el embarazo, parto y puerperio (OPS/OMS).

Las mujeres de los países en desarrollo tienen muchos más embarazos que las de los países desarrollados, por lo que tienen mayor riesgo de muerte relacionada con el embarazo a lo largo de la vida. El riesgo de muerte relacionada con la maternidad a lo largo de la vida (es decir, la probabilidad de que una mujer de 15 años acabe muriendo por una causa materna) es de uno en 3 700 en los países desarrollados y de uno en 160 en los países en desarrollo

El riesgo de muerte materna es mayor en menores de 15 años, seguido de cerca por las mujeres mayores de 40 años. Las complicaciones del embarazo y el parto son la principal causa de muerte de las adolescentes en la mayoría de los países en desarrollo.

La muerte materna es un evento de notificación obligatoria como parte del sistema de vigilancia epidemiológica en salud pública, pues se considera la maternidad uno de los sucesos significativos en la vida de la mujer. Sin embargo, el embarazo, el parto y el puerperio se pueden convertir en un evento negativo, si las condiciones de subsistencias relacionadas con la maternidad, especialmente las sociales y de atención en salud, no son las adecuadas. Por tanto, una muerte materna es considerada como un problema de salud pública y social, en donde va explícita e implícitamente una serie de factores y circunstancias en relación con las oportunidades, como las desigualdades económicas y educativas; el acceso y calidad de los servicios de salud en la atención materna y la planificación familiar y la posición social y legal de la mujer. Estas circunstancias hacen parte de los elementos que se deben vigilar.

En el año 2000 durante la Cumbre del Milenio (Organización de las Naciones Unidas), se establecieron ocho compromisos, denominados ODM, para impulsar el desarrollo y luchar contra la pobreza extrema. Se estableció el compromiso de reducir la Razón de Mortalidad Materna en tres cuartas partes (75%) entre 1990 y el 2015. Este objetivo junto al objetivo de lograr el acceso universal a la salud reproductiva formaba los dos objetivos para el ODM 5: Mejorar la salud materna. La meta proyectada a lograr para el año 2015 fue de 66.3 muertes.

Recientemente se han propuesto los Objetivos de Desarrollo Sostenible (ODS) que establecen una nueva agenda para mejorar la salud materna y poner fin a la mortalidad materna prevenible; cuya meta es reducir la RMM mundial a menos del 70 por 100 000 nacidos vivos entre el 2016 y 2030 - ODS 3, y lograr que ningún país tenga una mortalidad materna que supere el doble de la media mundial.

En nuestro país tenemos la Directiva Sanitaria N° 036-MINSA/CDC-V-02. "Directiva Sanitaria que establece la notificación e investigación para la Vigilancia Epidemiológica de la muerte materna" que fue aprobada con Resolución Ministerial N° 778-2016/MINSA.

TENDENCIA DE LAS ENFERMEDADES BAJO VIGILANCIA EPIDEMIOLÓGICA 2021

1. INFECCION RESPIRATORIA AGUDA (I.R.A.) EN POBLACIÓN MENOR DE 5 AÑOS

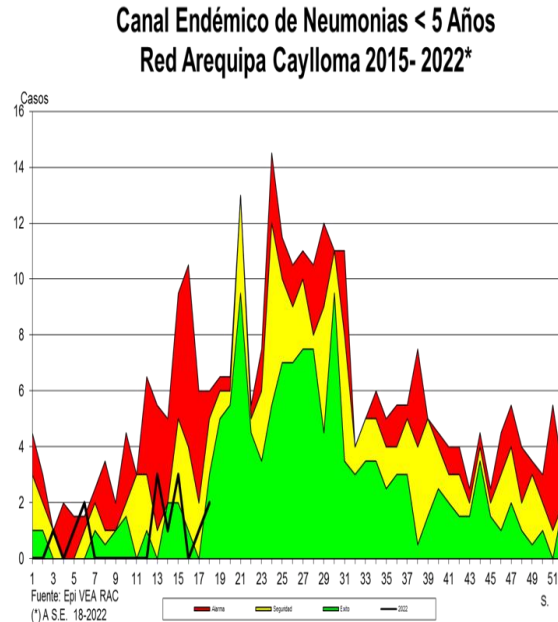
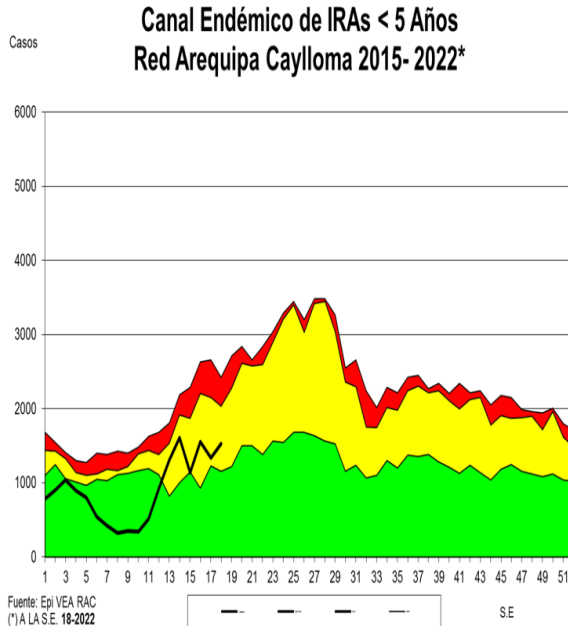

En la semana se registraron **(1526)** casos de IRAs, incrementando los casos con respecto a la semana anterior en **13.96%**, los distritos con mayor frecuencia de presentación de casos son: Paucarpata, Cerro Colorado, y Hunter. La Tasa de Incidencia es de **166.3 X 1000** menores de 5 años, con un total de **(16289)** casos acumulados a la semana 18. Se observa disminución de casos en **37 %** en relación al promedio de los últimos 7 años. Según el canal endémico, nos encontramos en **zona de seguridad**.

NEUMONÍA EN POBLACIÓN MENORES DE 5 AÑOS

En la presente semana se notificó **(02)** casos. Se observa incremento en la notificación en relación a la semana anterior del **100%**, con respecto a los 7 últimos años se observa disminución de casos del **77 %**. Acumulado tenemos **(14)** casos a la semana 18. Nos encontramos en **zona de éxito**.

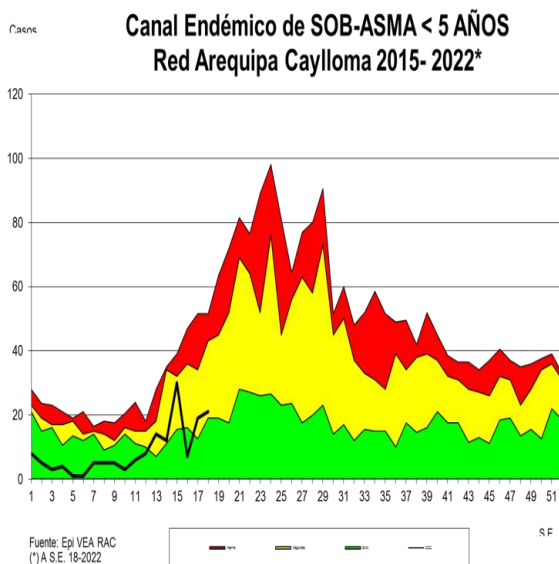

SOBA EN MENORES DE 5 AÑOS

En la presente semana se notificó **(21)** casos, se observa que los casos incrementaron en relación a la semana anterior en un **10%**. Teniendo un acumulado de **(157)** casos a la semana 18. La tasa de incidencia es de **1.39** por 1000 niños menores de 5 años. En relación a los últimos 7 años se observa una disminución del **64.2%**. Nos encontramos en **zona de seguridad**.

PERFIL EPIDEMIOLOGICO IRAS Y NEUMONIAS, POR PROVINCIAS, EN POBLACIÓN MENOR DE 5 AÑOS

**Canal Endémico de IRAs < 5 Años
Provincia Arequipa 2015- 2022***

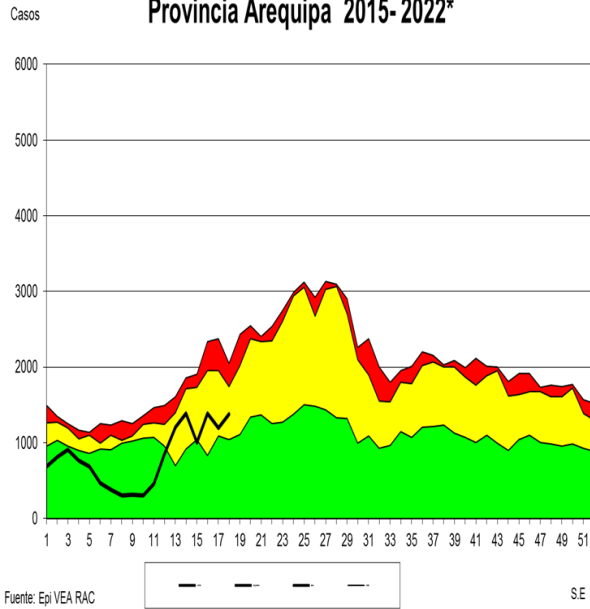

Fuente: Epi VEA RAC
(*A.S.E.18-2022

S.E

**Canal Endémico de IRAs > 5 Años
Provincia Caylloma 2015- 2022***

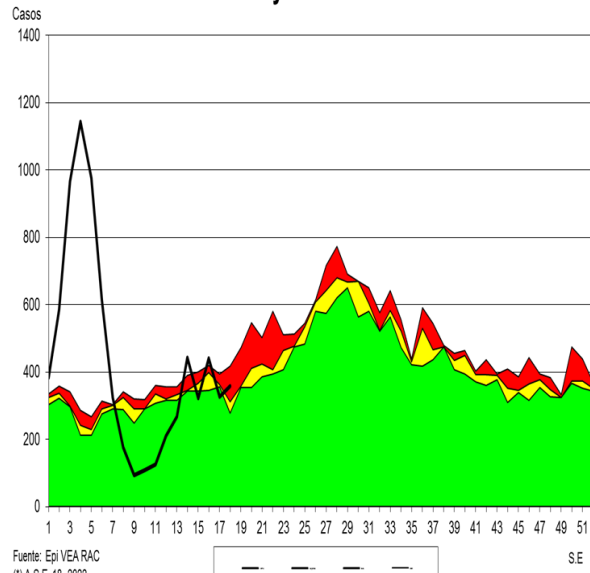

Fuente: Epi VEA RAC
(*A.S.E.18-2022

S.E

**Canal Endémico de Neumonias < 5 Años
Provincia Arequipa 2015- 2022***

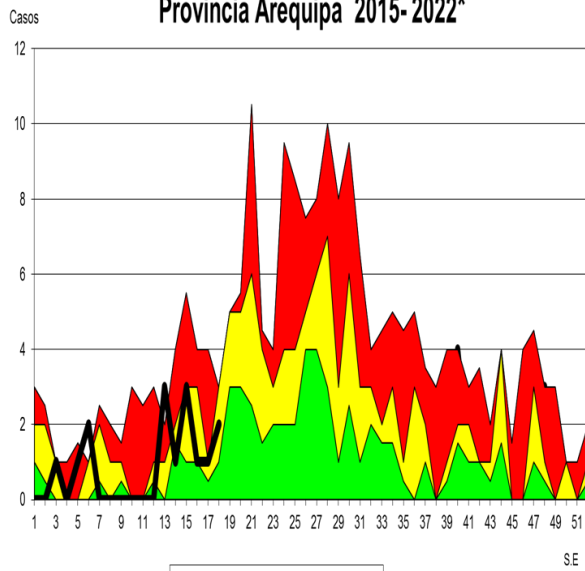

EPI VEA RSAC
*A SE 18-2022

S.E

**Canal Endémico de Neumonias < 5 Años
Provincia Caylloma 2015- 2022***

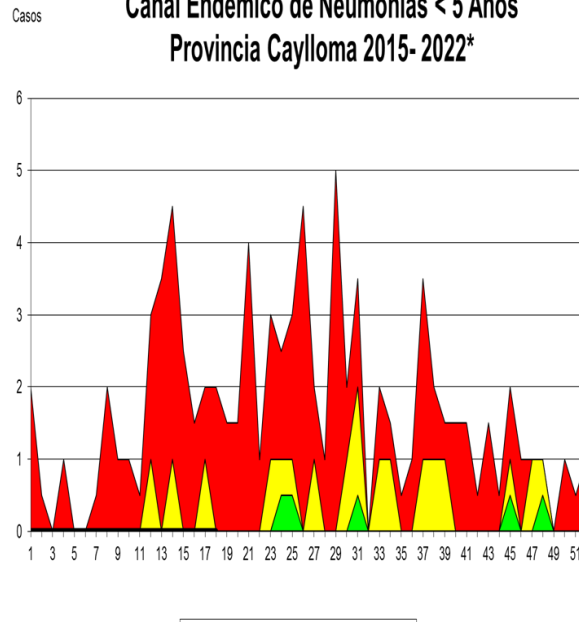

Fuente: Epi VEA RAC
(*A.S.E.18-2022

S.E

2. INFECCIÓN RESPIRATORIA AGUDA (I.R.A.) EN POBLACIÓN MAYOR DE 5 AÑOS

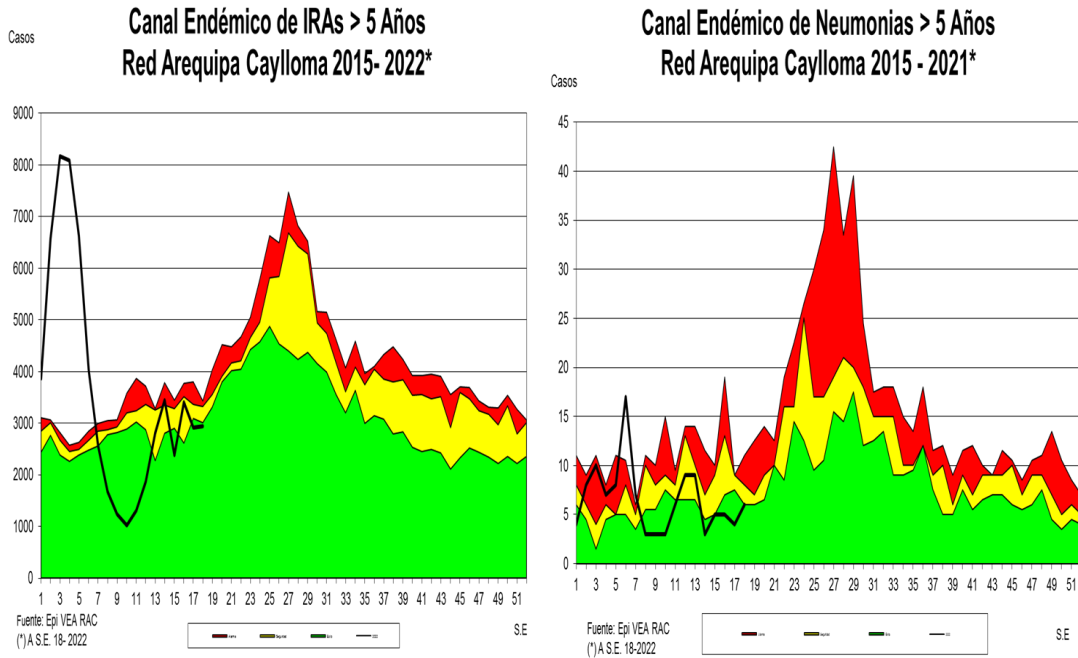

Se notificaron **(2944)** casos de IRAs en mayores de 5 años, se observa incremento en **0.99 %** en relación a la S.E. anterior; los distritos con mayor número de casos son: Paucarpata, Cerro Colorado y Cayma, siendo la Tasa de incidencia de **56.26** por mil mayores de cinco años con un total de **(64899)** casos a la semana 18; se observa disminución de casos **44.1 %** con respecto a los 7 últimos años. Nos encontramos en **zona de éxito**.

NEUMONIA EN POBLACIÓN MAYOR DE 5 AÑOS

En la presente semana se notificaron **(06)** casos, incrementaron en relación a la semana anterior. Comparando la semana actual con el promedio semanal de siete años anteriores se observa disminución de casos **66 %**. Los casos acumulados **(117)** a la semana 18 que hacen una tasa de Incidencia Acumulada de **0.1 X 1000** mayores de 5 años. Nos encontramos en **zona de éxito**.

Recomendaciones:

Realizar seguimiento a los casos de neumonía tanto en niños como adultos para prevenir complicaciones o mortalidad por la misma.

Realizar promoción de la salud en medidas y cuidados en procesos respiratorios para prevención de complicaciones como la neumonía debido al incremento de frío.

Realizar investigación epidemiológica de pacientes respiratorios para diagnóstico diferenciado con COVID 19, Influenza..

PERFIL EPIDEMIOLOGICO IRAS Y NEUMONIAS, POR PROVINCIAS, EN POBLACIÓN MAYOR DE 5 AÑOS.

**Canal Endémico de IRAs > 5 Años
Provincia Arequipa 2015- 2022***

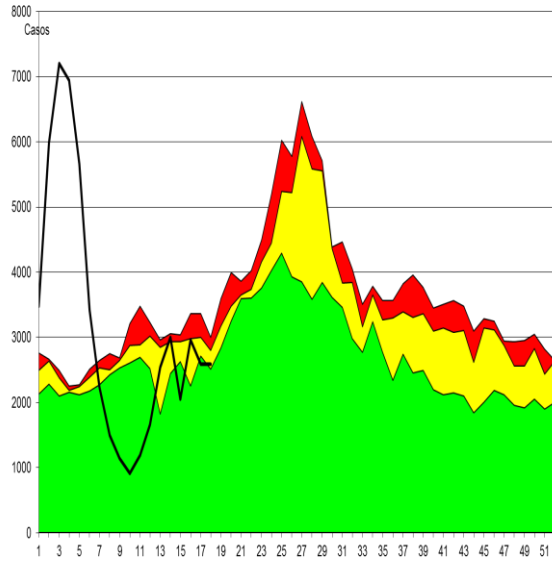

Fuente: Epi VEA RSAC
(*).A.S.E. 18-2022



**Canal Endémico de IRAs > 5 Años
Provincia Caylloma 2015- 2022***

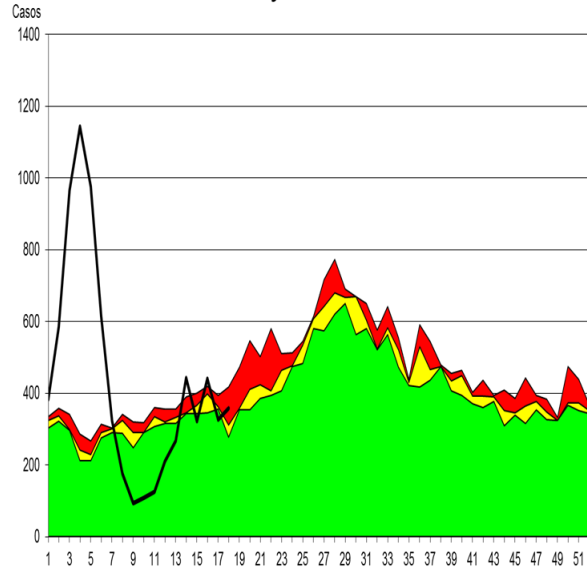

Fuente: Epi VEA RAC
(*).A.S.E. 18-2022

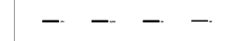

S.E

**Canal Endémico de Neumonias > 5 Años
Provincia Arequipa 2015- 2022***

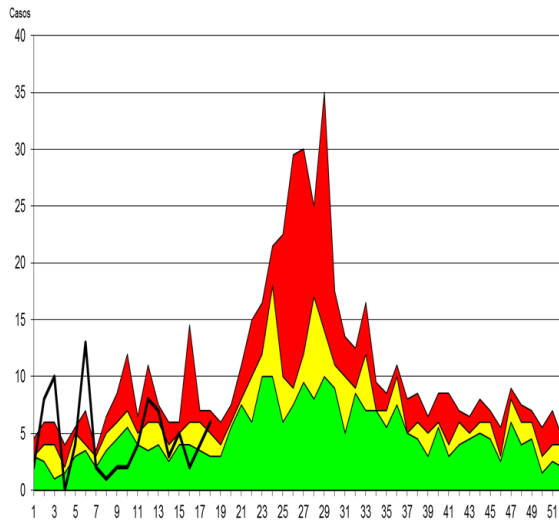

Fuente: Epi VEA RAC
(*).A.S.E. 18-2022

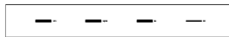

S.E

**Canal Endémico de Neumonias > 5 Años
Provincia Caylloma 2015- 2022***

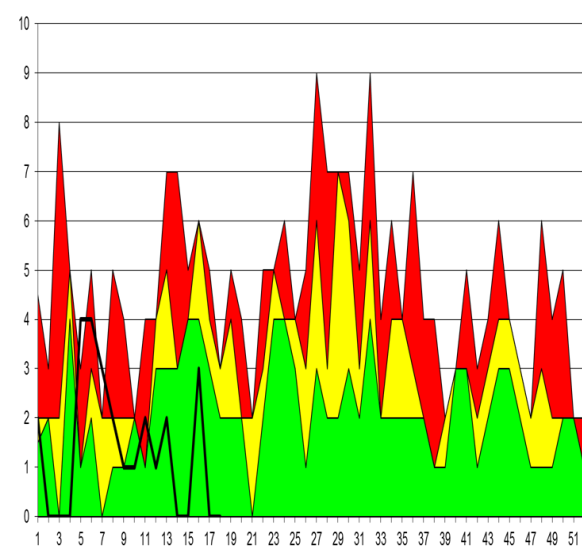

Fuente: Epi VEA RAC
(*).A.S.E. 18-2022

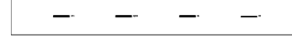

S.E

4. ENFERMEDAD DIARREICA AGUDA (E.D.A.) ACUOSA EN POBLACIÓN MENOR DE 5 AÑOS

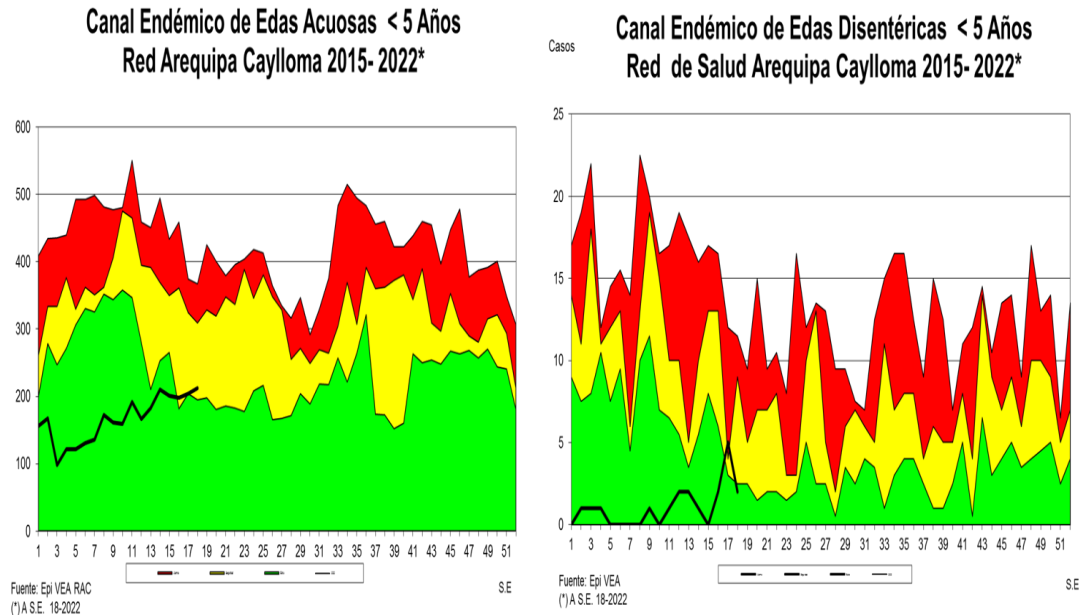

En la presente semana se notificaron **(212) casos**, incremento en relación a la semana anterior. Teniendo **3.9 %** de incremento en relación a la semana anterior. Los distritos con mayor número de casos en la presente S.E. son: Cayma, Hunter y Cerro Colorado. La Tasa de incidencia es de **30.53 X 1,000** menores de cinco años, con **(2990)** casos notificados a la semana 18. La presente semana en relación con el promedio semanal de los últimos siete años muestra disminución de casos **27%**. Nos encontramos en **zona de seguridad**.

ENFERMEDAD DIARREICA AGUDA (E.D.A.) DISENTERICA EN POBLACION MENOR DE 5 AÑOS

En la presente semana se notificó **(02)** casos, disminuyó la notificación de casos en relación a la última semana en un **60%**. Teniendo un acumulado de **(20)** casos notificados a la semana 18. Con respecto a los años anteriores se observa disminución de casos **80 %**. Nos encontramos en **zona de éxito**.

Recomendaciones

Analizar información en los distritos de mayor incidencia y tomar las medidas de prevención.

Monitoreo y control de agua de consumo humano.

5. PERFIL EPIDEMIOLOGICO EDAS ACUOSAS, POR PROVINCIAS, EN POBLACIÓN MENOR Y MAYOR DE 5 AÑOS

**Canal Endémico de Edas Acuosas < 5 Años
Provincia Arequipa 2015-2022***

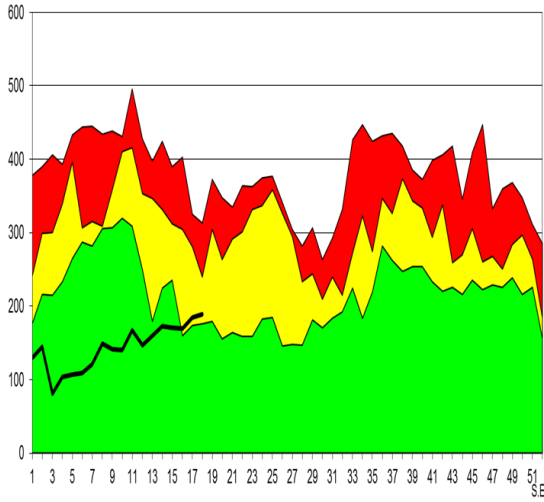

Fuente: Epi VEA RAC
(*A S.E. 18-2022.



**Canal Endémico de Edas Acuosas < 5 Años
Provincia Caylloma 2015-2022***

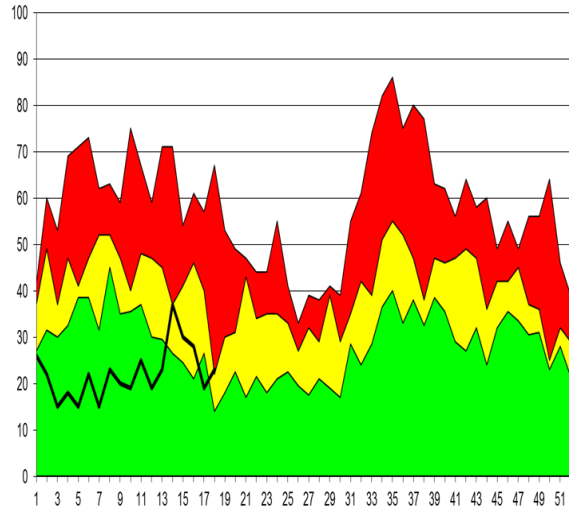

Fuente: Epi VEA RAC
(*A S.E. 18-2022

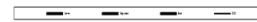

**Canal Endémico de Edas Mayores de 5 Años
Provincia Arequipa 2015-2022***

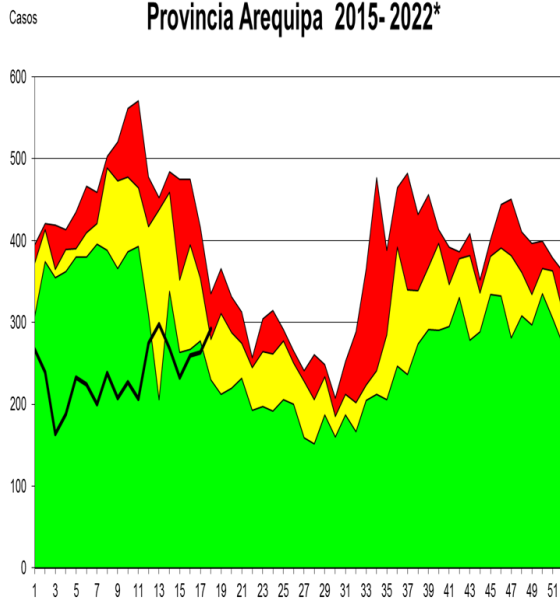

Fuente: Epi VEA RAC
(*A S.E. 18-2022

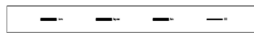

**Canal Endémico de Edas Mayores de 5 Años
Provincia Caylloma 2015-2022***

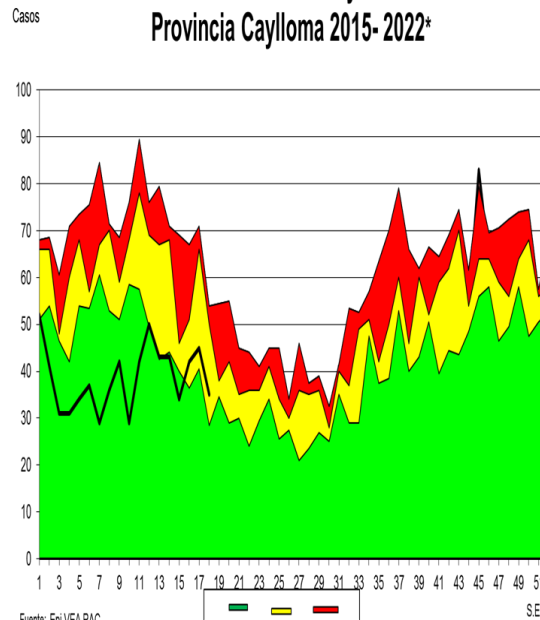

Fuente: Epi VEA RAC
(*A S.E. 18-2022



**Canal Endémico de Edas Mayores de 5 Años
Red Arequipa Caylloma 2015- 2022***

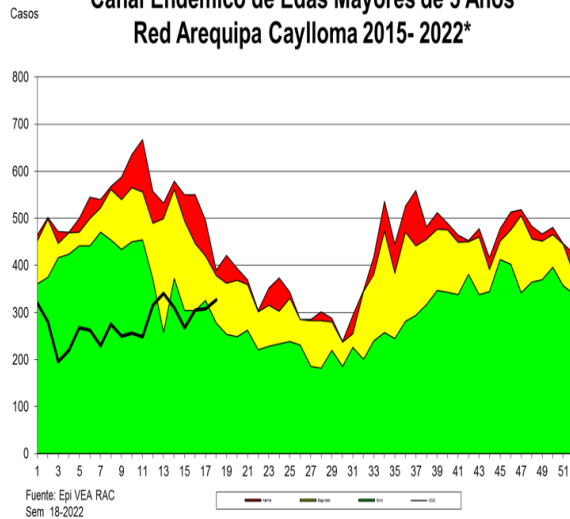

**ENFERMEDAD DIARREICA (EDA.) ACUOSA Y
DISENTERICA EN POBLACIÓN > DE 5 AÑOS**

Se notificaron **(327)** casos, se observa incremento de casos en 6.16 % en relación a la semana anterior. Los distritos con mayor número de casos en la presente S.E. fueron: **Cerro Colorado, Cayma,** Paucarpata y **Miraflores.** Comparando la semana actual con el promedio semanal de 7 años anteriores, se observa incremento de casos **17.3 %.** Con una tasa de incidencia de **4.3 x 1,000** mayores de cinco años, con **(4979)** casos acumulados a la semana 18. Nos encontramos en **zona de seguridad** según el canal endémico.

**Canal Endémico notificación de casos sospechosos de
Sarampión-Rubéola
Red Arequipa Caylloma 2015 - 2022***

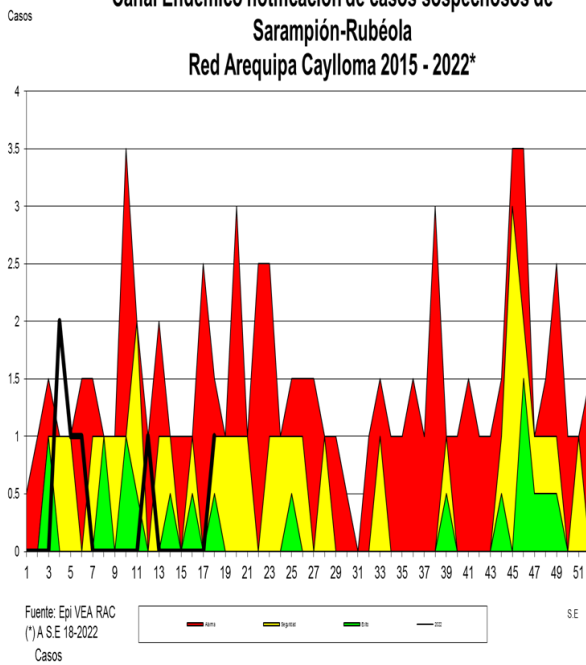

6. VIGILANCIA DE SARAMPIÓN RUBEOLA

En la presente semana se notificaron **(01)** casos sospechosos de Sarampión, la notificación es **positiva** en relación a la semana anterior. Total **(6)** casos sospechosos Sarampión-Rubéola notificados a la semana 18 los mismos que fueron descartados.

**Canal Endémico de Mordedura de Perro
Red Arequipa Caylloma 2015 2022***

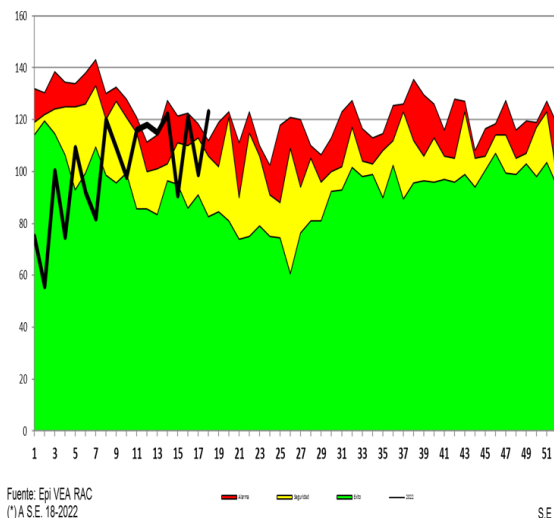

VIGILANCIA DE MORDEDURAS DE PERRO.

Se notificaron **(123)** casos de personas mordidas. En relación a la semana epidemiológica anterior se observa incremento de casos 16. %. Comparando la semana actual con el promedio semanal de 7 años anteriores, se observa incremento de casos 3 %. Los distritos con mayor número de casos en la presente S.E. fue: Cerro Colorado, Selva Alegre, a la semana 18 se tienen acumulado **(1819)** casos notificados de personas mordidas encontrándonos en zona de **alarma.** Se recomienda fortalecer seguimiento de personas mordidas.

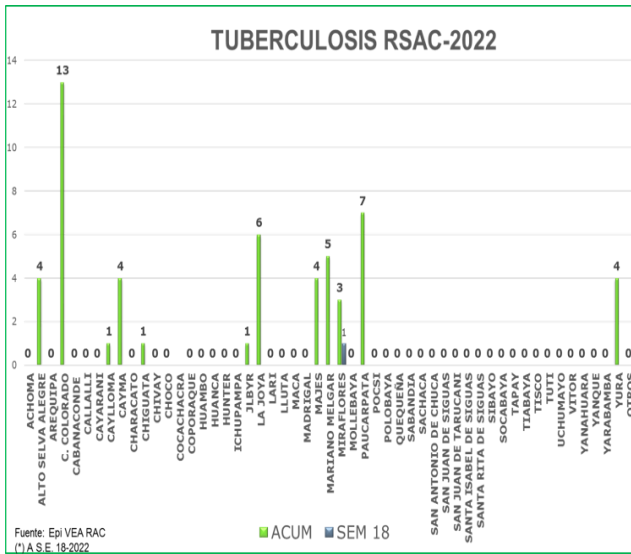

7. VIGILANCIA EPIDEMIOLOGICA DE TRASMISIBLES

TUBERCULOSIS

En la semana se tienen notificados (01) casos de tuberculosis. Se tiene un acumulado de (53) casos a la semana 18, de los cuales los distritos de mayor notificación: Cerro colorado, Paucarpata. Recomendaciones realizar identificación temprana de casos.

Seguimiento de casos y contactos.

Promoción de la salud en medidas preventivas.

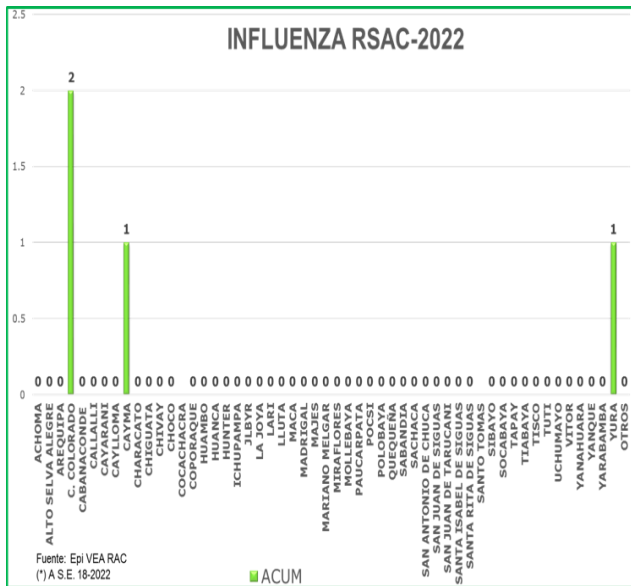

INFLUENZA

En la Semana 18 la notificación fue **Negativa**.

Se tiene un total de (04) casos notificados por el Centro Centinela de Zamacola.

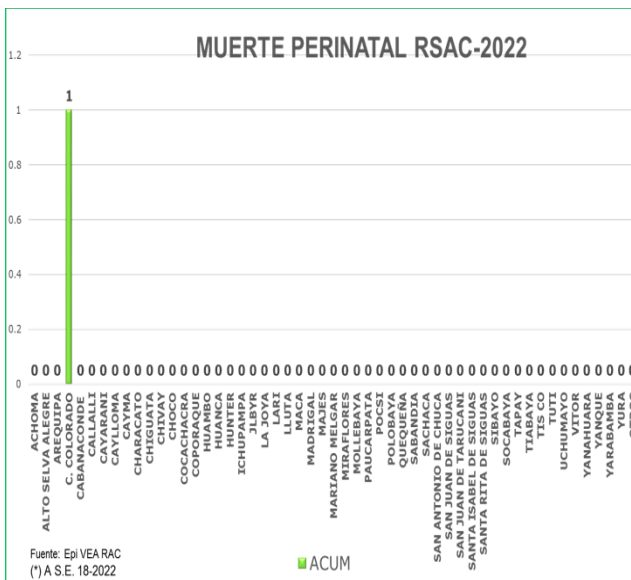

8. MATERNO PERINATAL

Semana 18 Notificación **negativa**.

Se tiene (01) caso acumulado de Muerte Perinatal: Óbito Fetal procedencia Cerro Colorado. En la

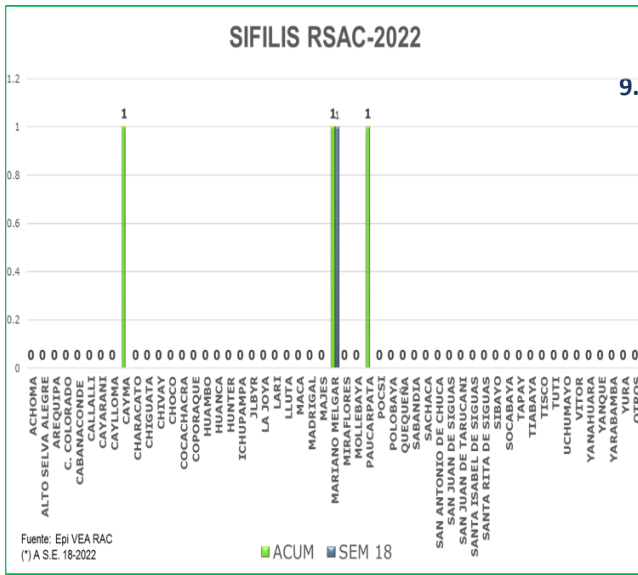

9. VIGILANCIA DE ITS-VIH

SIFILIS

Semana epidemiológica 18 Notificación **01** caso.

Se tiene acumulado (**03**) casos notificados.

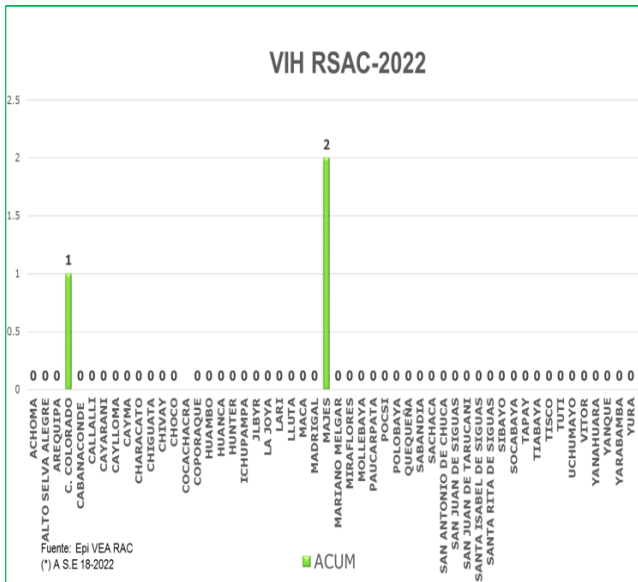

VIH

En la semana 18 notificación **Negativa**.

Se tiene acumulado en la notificación (**03**) caso del distrito de Cerro Colorado y Pedregal.

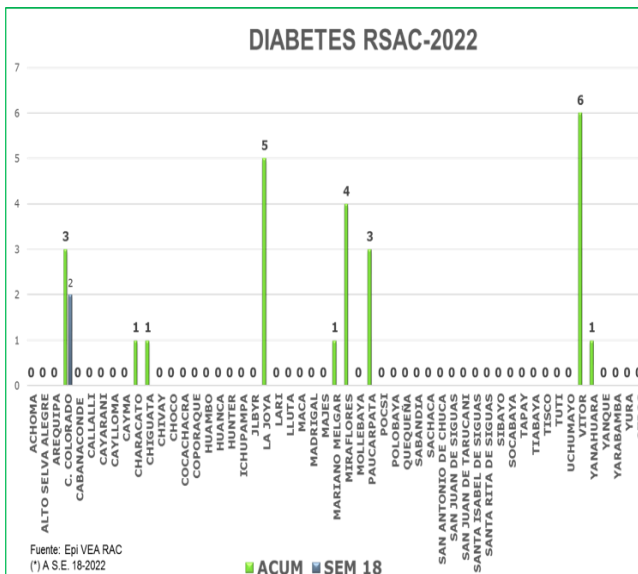

10. VIGILANCIA DE NO TRASMISIBLES DE SALUD PUBLICA

DIABETES

En la semana 18 se notificó (**02**) caso de Diabetes Mellitus. Se tiene acumulado (**25**) casos notificados a la semana 18, teniendo el mayor número distrito de Miraflores y Paucarpata.

Recomendación

Promoción en estilos saludables de vida

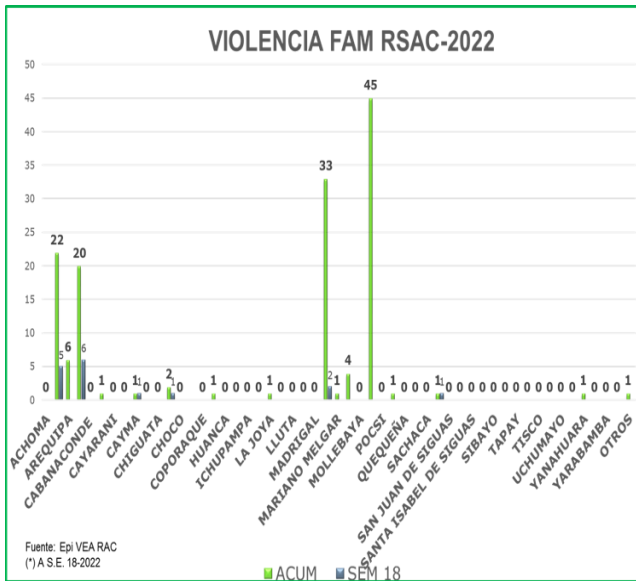

VIOLENCIA FAMILIAR

En la Semana 18 se tiene notificados (16) casos por Violencia familiar Teniendo un acumulado de (141) notificaciones. Se tiene la mayor cantidad de casos notificados de los distritos de Paucarpata, Majes y Arequipa.

Recomendación

Acciones de promoción de la salud en salud mental en prevención de la violencia familiar.

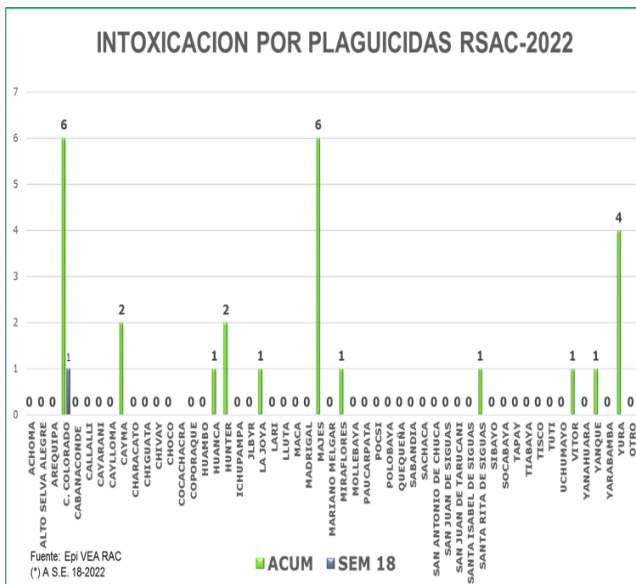

INTOXICACION POR PLAGUICIDAS

En la semana 18 se notificó (01) casos. Se tiene acumulados (26) casos. los distritos de mayor notificación son Majes y Cerro Colorado.

Recomendaciones

Se debe analizar el problema para dar orientación a los fumigadores para prevenir intoxicaciones ocupacionales.

En el caso de las intoxicaciones provocadas se debe trabajar la parte preventiva con Salud Mental.

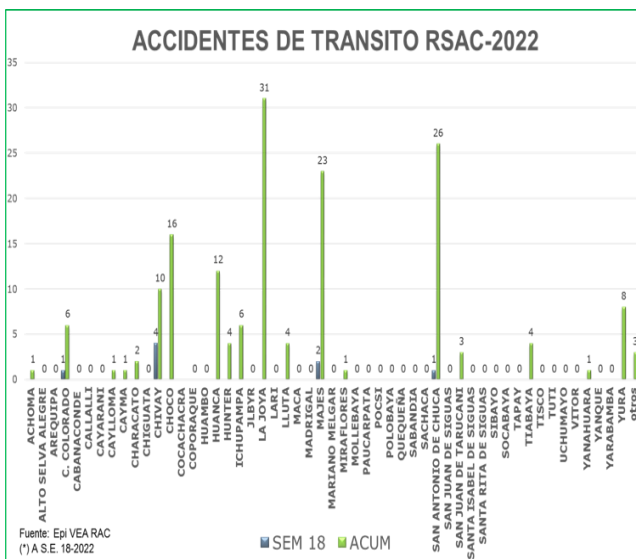

ACCIDENTES DE TRANSITO

En la semana 18 se notificaron (08) casos. Teniendo un acumulado de (163) casos notificados por accidentes de tránsito. Los distritos que notifican mayor número de caso son La Joya, San Antonio de Chuca.

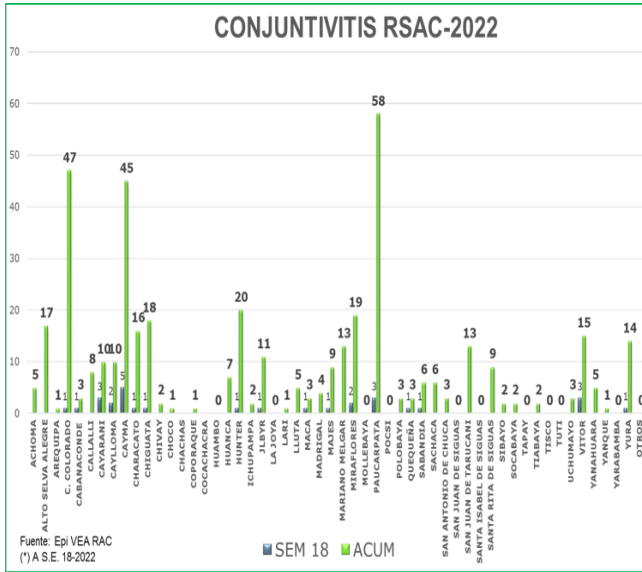

VIGILANCIA DE INTERES REGIONAL

CONJUNTIVITIS

En la presente semana se notificaron **(29)** casos de conjuntivitis. Teniendo un acumulado de **(424)** casos a la semana 18, siendo el distrito de mayor cantidad de casos notificados Paucarpata.

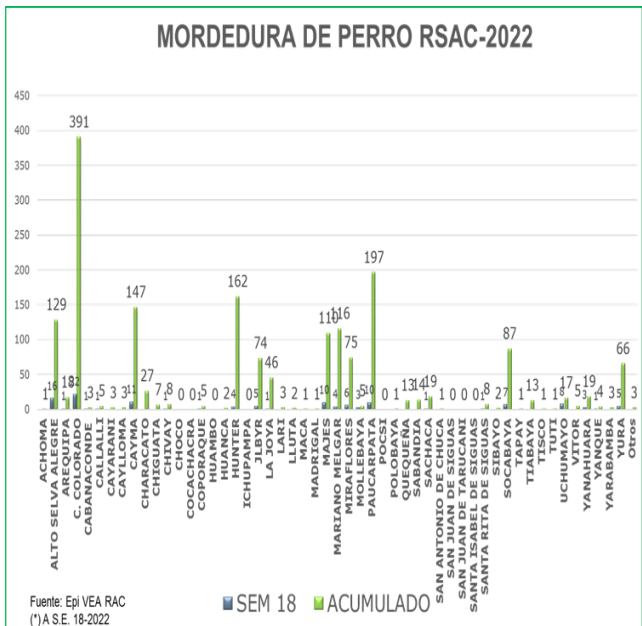

MORDEDURA DE PERROS

En la semana 18 se tiene notificados **(123)** casos de personas mordidas por perro, donde los distritos que notificaron mayor cantidad de casos son: Cerro Colorado , Miraflores. Teniendo un acumulado de **(1819)** casos de personas mordidas Siendo el distrito de Cerro Colorado el que mayor número de casos a notificado. Con el antecedente de rabia canina en la zona desde año pasado se recomienda continuar con la vigilancia de personas mordidas que completen esquemas de vacunación y seguimientos respectivos.

En el presente año se tiene identificado casos de rabia canina (13 casos) hasta la semana 18.

En cuanto a la prevención y control de rabia canina se debe fortalecer la vacunación canina en todos los distritos teniendo en cuenta el riesgo que implica para la salud de las personas se debe vacunar al 100 % de la población canina de nuestra jurisdicción; así misma promoción de la salud en cuanto a la tenencia responsable de perros. Seguimiento y vacunación de las personas mordidas según el requerimiento médico con vacuna antirrábica y/o suero según corresponda por indicación médica.

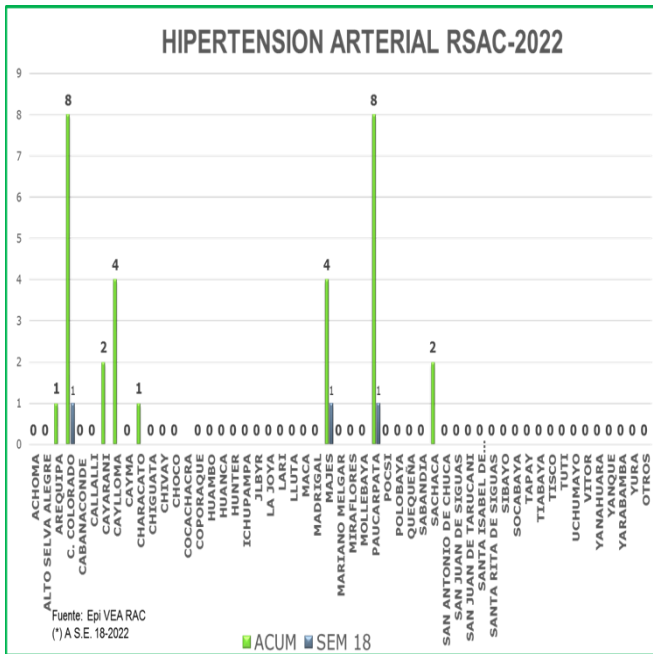

HIPERTENSIÓN ARTERIAL

Se tiene notificados (01) caso de Hipertensión Arterial. Acumulado (28) casos.

VIGILANCIA	REPORTE
MUERTE MATERNA	NEGATIVO
ESAVI SEVERO	NEGATIVO

14. COVID 19

TENDENCIA DE CASOS CONFIRMADOS COVID-19. RED DE SALUD AREQUIPA CAYLLOMA
AÑOS 2020 - 2022

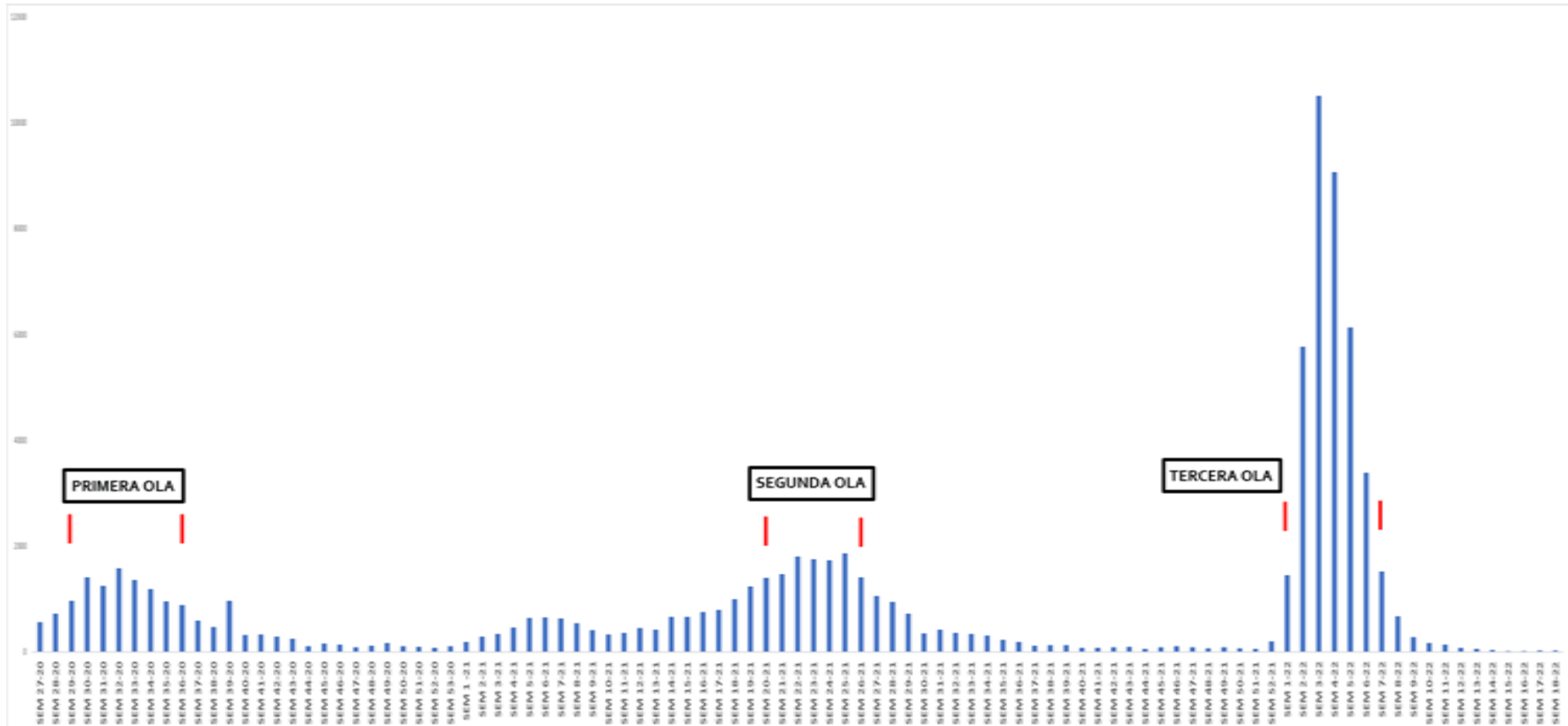

*Al 07 de mayo del 2022, a las 12:00 Horas
Fuente: Notificación individual Microredes R.S.A.C.
Elaborado por: Oficina de Epidemiología de la R.S.A.C.

Se registran (39349) casos confirmados de COVID- 19 en la red de Salud Arequipa Caylloma hasta la SE 18 del presente año; se evidencia un pico durante la pandemia del año 2020 en la SE 30 hasta la SE 33 ; el año 2021 desde la SE 22 a la SE 25, registrandose (10504) casos durante la SE 3 del año 2022 que es el pico mas alto de las semanas epidemiológicas del 2022, a la semana 18 se observa incremento de casos (**30**) casos diagnosticados de las IPRESS de la Red de Salud Arequipa Caylloma, se observa la misma tendencia en la provincia de Arequipa.

TENDENCIA DE CASOS CONFIRMADOS COVID-19. PROVINCIA AREQUIPA AÑOS 2020 - 2022



TENDENCIA DE CASOS CONFIRMADOS COVID-19. PROVINCIA CAYLLOMA AÑOS 2020 - 2022



*Al 07 de mayo del 2022, a las 12:00 Horas
Fuente: Notificación individual Microredes R.S.A.C.
Elaborado por: Oficina de Epidemiología de la R.S.A.C.

En la semana 18 se observa la tendencia de incremento de casos COVI 19 en todas la Micro Redes de la jurisdicción de la RSAC provincia Arequipa teniendo un total de 30 casos notificados.



CASOS CONFIRMADOS COVID-19 POR MICRO REDES – RSAC – PROVINCIA AREQUIPA S.E. 01 - 18-2022



MICRO REDES DE SALUD	S01	S02	S03	S04	S05	S06	S07	S08	S09	S10	S11	S12	S13	S14	S15	S16	S17	S18	TOTAL	TENDENCIA
MR YANAHUARA	145	676	762	514	316	156	71	35	15	12	5	1	1	0	3	0	1	0	2713	
MR VICTOR RAUL HINOJOSA	64	298	761	601	533	227	113	40	10	7	6	12	0	0	0	1	0	0	2673	
MR SAN MARTIN DE SOCABAYA	174	481	812	579	235	182	95	41	24	11	2	5	1	0	1	1	0	0	2644	
MR ZAMACOLA	42	219	643	639	521	276	113	60	14	15	5	14	6	7	0	2	1	0	2577	
MR EDIFICADORES MISTI	79	342	704	561	398	173	126	68	18	16	13	4	2	2	2	1	1	0	2510	
MR AMPLIACION PAUCARPATA	121	413	617	492	259	230	67	36	49	14	14	3	0	1	1	1	2	1	2321	
MR ALTO SELVA ALEGRE	52	296	506	421	287	221	50	14	7	20	5	7	2	3	2	0	2	4	1899	
MR FRANCISCO BOLOGNESI	41	212	552	414	288	141	74	46	25	6	6	0	1	0	0	2	1	0	1809	
MR CIUDAD BLANCA	45	258	375	445	305	126	60	10	7	2	3	4	1	0	0	4	4	6	1655	
MR 15 DE AGOSTO	31	295	496	349	260	135	45	20	6	4	4	0	1	1	0	0	0	0	1647	
MR MARIANO MELGAR	134	197	271	383	310	172	61	26	8	6	4	3	5	4	0	0	1	2	1587	
MR CERRO COLORADO	76	233	325	240	179	144	79	33	14	8	14	6	31	15	2	1	5	17	1422	
MR BS. AS DE CAYMA	28	191	394	416	192	88	38	17	8	4	9	1	2	0	0	0	1	0	1389	
MR LA JOYA	20	170	390	330	207	135	44	17	3	1	2	1	0	0	0	0	1	0	1321	
MR MARISCAL CASTILLA	27	199	299	259	221	122	41	19	7	3	4	1	1	0	0	0	0	0	1203	
MR GRMO. SAN MARTIN	58	297	318	276	124	41	34	17	3	2	5	3	1	1	0	0	2	0	1182	
MR TIABAYA	46	185	357	294	126	52	29	19	11	7	9	1	1	0	0	0	1	0	1138	
MR CHARACATO	26	138	311	232	142	70	26	2	4	1	0	1	0	0	0	0	0	0	953	
MR HUNTER	85	22	165	185	198	128	71	28	7	6	2	0	0	1	0	0	1	0	899	
MR VITOR	14	95	236	233	134	77	37	15	3	3	2	0	0	0	0	1	0	0	850	
MR CIUDAD DE DIOS	24	100	270	188	111	61	49	16	5	6	5	5	0	1	0	0	0	0	841	
MR SAN ISIDRO	8	34	65	88	77	54	23	5	2	2	1	0	0	0	0	0	1	0	360	
MR CHIGUATA	10	55	87	53	36	29	5	17	6	1	0	0	0	0	1	0	0	0	300	
H. MILITAR REGIONAL	36	33	31	5	0	0	11	4	4	2	7	0	1	0	2	0	0	0	136	
TOTAL	1386	5439	9747	8197	5459	3040	1362	605	260	159	127	72	57	36	14	14	25	30	36029	

*Al 07 de mayo del 2022, a las 12:00 Horas

Fuente: Notificación individual Microredes R.S.A.C.

Elaborado por: Oficina de Epidemiología de la R.S.A.C.



CASOS CONFIRMADOS COVID – 19 POR DISTRITOS - PROVINCIA AREQUIPA S.E. 01 - 18-2022

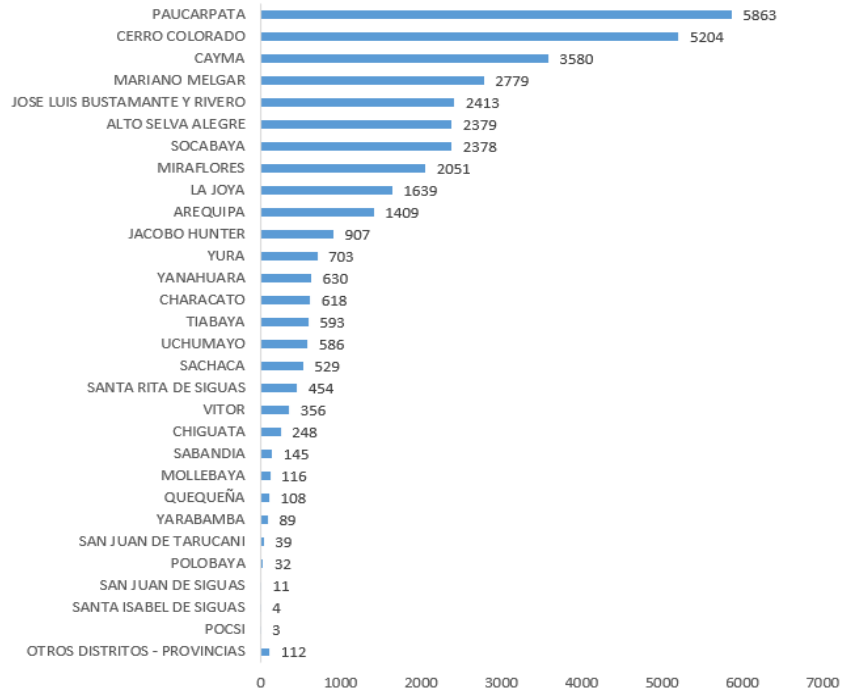

CASOS CONFIRMADOS COVID - 19 POR DISTRITOS - PROVINCIA CAYLLOMA S.E. 01 - 18-2022

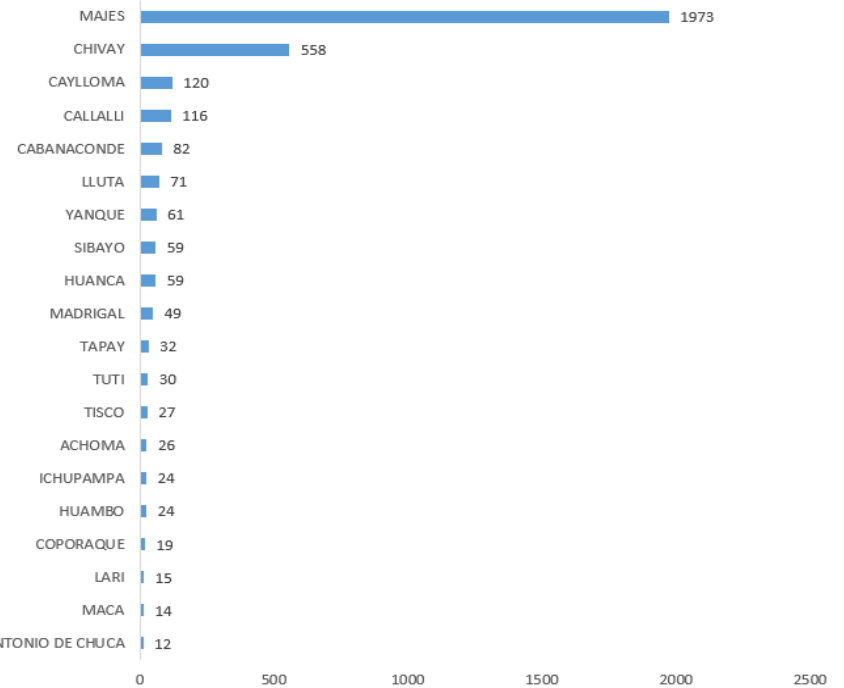

*Al 07 de mayo del 2022, a las 12:00 Horas
Fuente: Notificación individual Microredes R.S.A.C.
Elaborado por: Oficina de Epidemiología de la R.S.A.C.

Los distritos de la Provincia Arequipa que han notificados mayor cantidad de casos a la semana 18 son: Paucarpata (5863) casos, Cerro Colorado (5204) y Cayma (3580) casos.

En Caylloma los distritos que notificaron mayor cantidad de casos son: el distrito de Majes notifico (1973) y Chivay (558), a la semana 18 notificación **negativa**..



RED DE SALUD AREQUIPA CAYLLOMA
 MAPA DE RIESGO
 TASA DE INCIDENCIA
 CASOS COVID-19
 PROVINCIA AREQUIPA
 SEMANA EPIDEMIOLÓGICA 18 - 2022

Análisis VEA
 COVID-19

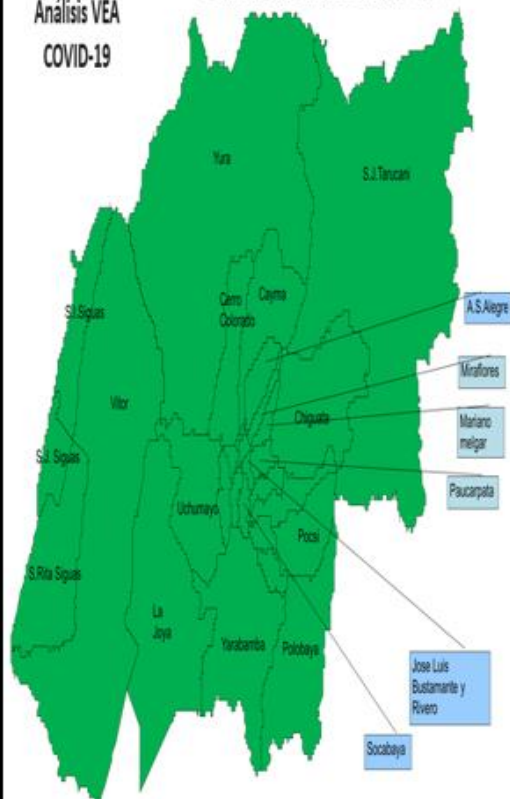

	TASA DE INCIDENCIA S.E. 18 - 2022	TASA DE INCIDENCIA ACUMULADA A LA S.E. 18 - 2022
PROVINCIA AREQUIPA	0,00	3,11
DIST. AREQUIPA	0,00	1,51
DIST. ALTO SELVA ALEGRE	0,00	2,51
DIST. CAYMA	0,00	3,29
DIST. CERRO COLORADO	0,01	2,60
DIST. CHARACATO	0,00	5,10
DIST. CHIGUATA	0,00	5,21
DIST. JACOBO HUNTER	0,00	1,61
DIST. LA JOYA	0,00	4,78
DIST. MARIANO MELGAR	0,00	3,96
DIST. MIRAFLORES	0,00	2,97
DIST. MOLLEBAYA	0,00	3,15
DIST. PAUCARPATA	0,00	3,71
DIST. POCSI	0,00	0,43
DIST. POLOBAYA	0,00	2,32
DIST. QUEQUEÑA	0,00	4,58
DIST. SABANDIA	0,00	2,59
DIST. SACHACA	0,00	1,54
DIST. SAN JUAN DE SIGUAS	0,00	0,90
DIST. SAN JUAN TARUCANI	0,00	2,15
DIST. SANTA ISABEL SIGUAS	0,00	0,47
DIST. SANTA RITA DE SIGUAS	0,00	6,13
DIST. SOCABAYA	0,00	3,20
DIST. TIABAYA	0,00	2,79
DIST. UCHUMAYO	0,00	2,95
DIST. VITOR	0,00	10,28
DIST. YANAHUARA	0,00	1,71
DIST. YARABAMBA	0,00	2,90
DIST. YURA	0,00	2,11
DIST. J. L. B. Y RIVERO	0,00	2,82



RED DE SALUD AREQUIPA CAYLLOMA
 MAPA DE RIESGO
 TASA DE INCIDENCIA
 CASOS COVID-19
 PROVINCIA CAYLLOMA
 SEMANA EPIDEMIOLÓGICA 18 - 2022

Análisis VEA
 COVID-19



	TASA DE INCIDENCIA S.E. 18 - 2022	TASA DE INCIDENCIA ACUMULADA A LA S.E. 18 - 2022
PROV. CASTILLA	0,00	0,00
DIST. CHACHAS	0,00	0,00
DIST. CHOCO	0,00	0,74
PROV. CAYLLOMA	0,00	3,25
DIST. CHIVAY	0,00	7,96
DIST. ACHOMA	0,00	2,08
DIST. CABANA CONDE	0,00	3,27
DIST. CALLALI	0,00	5,56
DIST. CAYLLOMA	0,00	2,62
DIST. COPORAQUE	0,00	1,69
DIST. HUAMBO	0,00	2,65
DIST. HUANCA	0,00	3,65
DIST. ICHUPAMPA	0,00	2,62
DIST. LARI	0,00	1,15
DIST. LLUTA	0,00	4,48
DIST. MACA	0,00	1,42
DIST. MADRIGAL	0,00	5,87
DIST. SAN ANTONIO CHUCA	0,00	0,98
DIST. SIBAYO	0,00	6,22
DIST. TAPAY	0,00	3,22
DIST. TISCO	0,00	1,47
DIST. TUTI	0,00	3,09
DIST. YANQUE	0,00	2,23
DIST. MAJES	0,00	2,73
PROV. CONDESUYOS	0,00	0,48
DIST. CAYARANI	0,00	0,48
PROV. ISLAY	0,00	0,21
DIST. COCACHACRA	0,00	0,21

*Al 07 de mayo del 2022, a las 12:00 Horas
 Fuente: Notificación individual Microredes R.S.A.C.
 Elaborado por: Oficina de Epidemiología de la R.S.A.C.

*Al 07 de mayo del 2022, a las 12:00 Horas
 Fuente: Notificación individual Microredes R.S.A.C.
 Elaborado por: Oficina de Epidemiología de la R.S.A.C.



AREQUIPA: BROTES Y OTROS EVISAP. - S.E. 01 – 18 -2022*



VIGILANCIA DE PUNTOS DE ENTRADA S.E. 01 – 18-2022

Se ha fortalecido la vigilancia en puntos de entrada en el Aeropuerto Internacional “Alfredo Rodríguez Ballón”, en los vuelos procedentes de Chile, en la S.E. 18 -2022, se evaluaron 250 pasajeros, todos sin sintomatología para COVID – 19.

FECHA DEL VUELO	PASAJEROS QUE ARRIBARON EN EL VUELO	PASAJEROS CON CARNET DE VACUNACIÓN ANTICOVID (3 DOSIS)	PASAJEROS CON CERTIFICADO MÉDICO	PASAJEROS QUE AL INGRESO DEL PAÍS CONTABAN CON RESULTADO NEGATIVO PARA COVID -19 (PRUEBA MOLECULAR DENTRO DE LAS 72 HORAS PREVIAS AL VIAJE)	PASAJEROS QUE FUERON TAMIZADOS AL MOMENTO DEL ARRIBO (PRUEBA MOLECULAR)	PASAJEROS QUE AL INGRESO AL PAÍS CONTABAN CON SINTOMATOLOGÍA COMPATIBLES CON COVID -19	PASAJEROS CON COMORBILIDAD	PASAJEROS QUE IBAN A ALBERGARON DENTRO DE LA JURISDICCIÓN DE LA RSAC	PASAJEROS QUE FUERON DERIVADOS A LA GERSA POR NO RADICAR O NO SE QUEDARON DENTRO DE JURISDICCIÓN RSAC
02/05/2022	125	123	0	2	0	0	0	94	31
07/05/2022	125	122	0	9	0	0	0	87	38

*Al 07 de mayo del 2022, a las 12:00 Horas

Fuente: Microred de Salud Zamacola

Elaborado por: Oficina de Epidemiología de la R.S.A.C.



NÚMERO DE FALLECIDOS POR COVID-19 - POR ESTABLECIMIENTOS DE SALUD - RSAC S.E. 01 – 18-2022

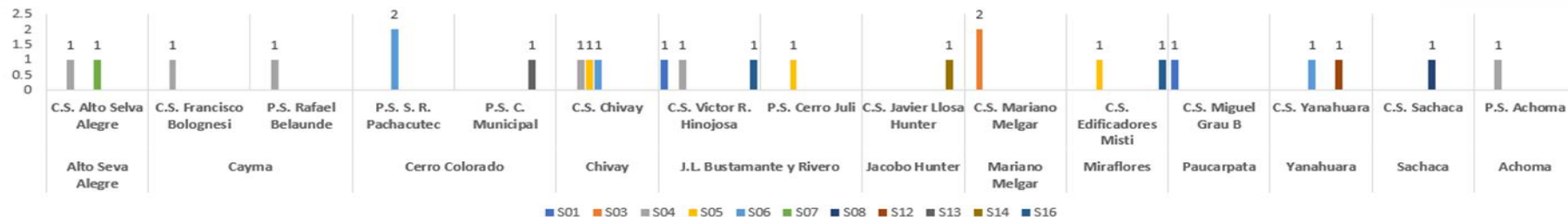

NÚMERO DE FALLECIDOS POR COVID-19 - POR DISTRITOS - RSAC S.E. 01 – 18-2022

DISTRITOS PROVINCIA AREQUIPA	S01	S03	S04	S05	S06	S07	S08	S12	S13	S14	S16	TOTAL
AREQUIPA		1			1	1		1				4
JOSE LUIS BUSTAMANTE Y RIVERO	1		1	1							1	4
CERRO COLORADO					2				1			3
CAYMA			2									2
MIRAFLORES				1							1	2
ALTO SELVA ALEGRE			1									1
JACOBO HUNTER										1		1
MARIANO MELGAR		1										1
PAUCARPATA	1											1
SACHACA							1					1
TOTAL	2	2	4	2	3	1	1	1	1	1	2	20

DISTRITOS PROVINCIA CAYLLOMA	S01	S03	S04	S05	S06	S07	S08	S12	S13	S14	S16	TOTAL
ACHOMA			1									1
CHIVAY			1	1								2
YANQUE					1							1
TOTAL			2	1	1							4

*Al 07 de mayo del 2022, a las 12:00 Horas
Fuente: Notificación individual Microredes R.S.A.C.
Elaborado por: Oficina de Epidemiología de la R.S.A.C.

* NO SE REPORTAN CASOS DE FALLECIDOS POR COVID-19 EN LAS S.E. 02, 09, 10, 11, 15, 17 Y 18-2022 POR LAS MICROREDES RSAC.

Los distritos de la Provincia Arequipa que han reportado más fallecidos por COVID 19 en comunidad o vía pública son: Arequipa (4), Cerro Colorado (3), Jose Luis Bustamante y Rivero (3).

En Caylloma el distrito que mas casos notifico es Chivay que reporto (2) fallecidos por COVID 19

Semana Epidemiológica 18: notificación **negativa**.

RECOMENDACIONES

Los establecimientos de salud deben continuar con sus actividades de acuerdo a normativa en atención diferenciada.

Trabajar de manera coordinada con la IE de la jurisdicción para la intervención en caso de presentarse casos confirmados.

Orientar a los directores sobre el cumplimiento de las medidas de bioseguridad en sus establecimientos.

Continuar con las actividades de Promoción de la Salud para prevención de COVID 19.

Continuar con las actividades de identificación y notificación de los diferentes eventos de salud pública que se encuentra en vigilancia.

Socializar e implementar las alertas epidemiológicas 8, y 9.